Utdanningsforbundet Fjell
Til årsmøtet 2020

Årsmelding Utdanningsforbundet

Fjell, april 2019 - 31.12.2019

1.0 Medlemstallet var 811 pr. 31.12.19.

2.0 Tillitsvalde i lokallaget

2.1

Leiar:

- Bjørn Kristian Lie (vgo)

Nestleiar:

- Nina Zandstra (grs)

Styremedlem:

- Ingelin Djupevåg Våge (priv.bhg)
- Kristine Berdal (bhg KS)
- Jannicke Økland (grs)
- Jane C. F. Bøen (grs)
- Eigil Nødtvedt (leiarane)
- Lars Kvalem (grs)
- Irene Boberg (vgo)

Pensjonistrepresentant Mikael Tangen har møte og uttalerett

Varamedlem:

- Helga Barsnes (grs)
- Bodil Bakken (vgo)
- Margit Johanne T. Lie (bhg KS)
- Laila Ask (leiarane)

2.2 Valnemnda

Agnar Våge og Borghild M. Fjell frå grunnskule, Morten Haaland frå barnehage, Terje Jensen frå leiarane, VGO har ikkje representant.

2.3 Arbeidsutvalet

Utvalet har vore samansett av Bjørn Lie, Kari Lønningen og Nina Zandstra

2.4 Tingingsutval lokale tingingar KS

Nina Zandstra
Kristine Berdal
Eigil Nødtvedt
Bjørn Lie
Kari Lønningen

2.5 Andre verv

Hovudtillitsvald:	Nina Zandstra (grs)
Hovudtillitsvald:	Kari Lønningen (bhg)
Verv Utdanningsforbundet Hordaland:	Kristine Berdal, leiar medlemsråd barnehage Bjørn Lie, medlem i medlemsråd for VGO, og regionstillitsvald VGO. Nina Zandstra, medlem i medlemsråd for grunnskule og 5. vara til fylkesstyret Bente Kleppe Lervik, nestleiar Leiarråd og .....til fylkesstyret

Verv i Utdanningsforbundet sentralt:	Lars Bleie, leiar i kontrollkomiteen.

3.0 Representantar i kommunale råd og utval

3.1

Tilsetjingsutval:	Kari Lønningen og Nina Zandstra
Arbeidsmiljøutval:	Nina Zandstra
Administrasjonsutval:	Nina Zandstra
Stillingsgr. og rådm. sitt utvida leiarteam:	Nina Zandstra
Pensjonskassen	Laila Ask

4.0 Møte og kurs

4.1 Møte og kurs i regi av Utdanningsforbundet Hordaland/sentralleddet:

Bjørn Lie er på møte nesten kvar måndag i medlemsråd for VGO, og har hatt to Regionsmøte VGO i region Vest (haust/vår).
Nina Zandstra er på møte ca to gonger pr. halvår i medlemsråd for grunnskule.

LLL/FST samling 11. april`19
Fylkesårsmøte 08.-09. mai`19
FST/LLL/HTV-kurs 22.. aug.`19
FST/LLL/HTV-kurs 23.-24. okt.`19
Lokallagsstyresamling 28.-29. nov. `19
LLL/FST samling 05. des.`19

Innhaldet frå desse kursa vert formidla vidare og diskutert på blant anna styremøte og på møte for dei plasstillitsvalde ved skulane og barnehagane i lokallaget. Tema vert difor ein viktig og stor del av arbeidet i lokallaget.

4.2 Møte og kurs i regi av Utdanningsforbundet i Fjell

Styret har i perioden april 2019 til 31.12.2019 handsama 46 saker.

Årsmøtet var den 27 mars-19
Introduksjonskurs for nye AT (TV1) 13. sept.`19
Stiftingsmøte nye Øygarden UDF leiarforum skule 15. okt. `19
Stiftingsmøte nye Øygarden lokallag 30. okt.19

Det har vore styremøte i lokallaget og møte for dei plasstillitsvalde ved skulane og i barnehagane ca. ein gong i kvar/annakvar månad.
AU deltek i nettverk med 5 andre lokallag 2 gonger kvart halvår.
BL deltek i nettverk for dei 6 vidaregåande skulane i vest 2 gonger årleg.
Det har vore jamlege møte i leiarforum i skulen.
Dei hovudtillitsvalde i kommunen møtest jamleg.

4.3 Møte/ kurs i regi av Fjell kommune

Leiarsamlingar
HTV møte med rådmannen
Rådmannen sitt utvida leiarteam
Møte om ny kommunestruktur
Møte med personalavdelinga
Møte med skulesjef og barnehagesjef
Strategisk team til skulesjef

4.4 Andre møte/kurs/samlingar

- Politisk debatt i regi av lokallaga Udf Fjell, Sund og Øygarden
- Introduksjonskurs for nye AT (TV1) 13. sept.`19, samarbeid mellom lokallaga i ytre midt-Hordaland
- Stiftingsmøte nye Øygarden UDF leiarforum skule 15. okt. `19 for skuleleiarar frå lokallaga Fjell, Sund og Øygarden
- Stiftingsmøte nye Øygarden lokallag 30. okt.19 for lokallaga Fjell, Sund og Øygarden

5.0 Saker som var prioriterte i arbeidsplanen for Utdanningsforbundet Fjell

5.1 Medlemsengasjement og fagforeningsmedvit på klubbnivå

- Skulering og oppfølging for AT-barnehage,- grunnskule,- vidaregåande skule,- leiarane og Fagleg Administrativ Støttesystem (FAS)
- Arbeide aktivt med medlemsverving

Det har vore kurs for alle tillitsvalde i lokallaget i regi av Utdanningsforbundet Hordaland og introduksjonskurs for nye AT i regi av lokallaget. Dei plasstillitsvalde har jamleg fått informasjon frå lokallaget, både skriftleg og på møte.
Det har vore jamlege møte for dei tillitsvalde ved skulane og i barnehage. Det har vore godt oppmøte og stort engasjement på møta for skule. For barnehage ser vi framgang, men arbeidet med å auke oppmøtet på ATB-møta må halde fram.
Medlemsverving føregår kontinuerlig rundt på arbeidsplassane. Her gjer dei plasstillitsvalde ein god jobb og må halde fram med det arbeidet.

5.2 Ivareta medråderetten til organisasjonen på arbeidsplass- og kommunenivå

Hovudtillitsvald har vore representert i rådmannen sitt utvida leiarteam, stillingsgruppa og AMU. Desse fora har møte ein gong i månaden. I tillegg har hovudtillitsvald vore med på dei faste drøftingsmøta rådmannen har hatt med samtlege hovudtillitsvalde i kommunen. Dei hovudtillitsvalde har hatt faste lunsjmøte for å drøfte aktuelle saker i forkant av møta med rådmannen. HTV er med i administrasjonsutvalet der politikarar deltek og i strategisk team. HTV har faste info/drøftingsmøte med skulesjef og barnehagesjef.
Ei god skulering og oppfølging av dei tillitsvalde er med på å sikre medråderetten på den einskilde arbeidsplass.

5.3 Utdanningsforbundet Fjell vil jobbe imot lokale tingingar. I eventuelle lokale lønstingingar vil Utdanningsforbundet Fjell arbeide for at tillegg skal gjevast på objektive, etterprøvbare og kjente kriterium.

Hausten 2019 var det lokale tingingar kap. 3 og kap. 5.
Utdanningsforbundet Fjell vil halde fram med å jobbe imot lokale tingingar for kap. 4 i dei fora der dette er tema.

5.4 Arbeide vidare for ein god livsfasepolitikk.

I dag vert leseplikta redusert ved 57/60 år og for nyutdanna lærarar etter SFS 2213.
Utdanningsforbundet Fjell har ikkje lukkast i å få arbeidsgjevar til å prioritere dette arbeidet denne hausten med grunngjeving i kommunesamanslåing. Arbeidet må halde fram i ny kommune.

5.5 Arbeide for å sikre og betre kvalitet og ressursinnsats i skule og barnehage.

Dette er eit sentralt tema i arbeidet vårt. Også dette året har organisasjonane sendt inn budsjettskriv for å peike på område der ressursane er knappe. Dette gjeld eksempelsvis kutt i kompetansehevingsmidlane og midlar avsett til lønsauke.
Det trengs framleis meir midlar til vikar i skule og barnehage. Utdanningsforbundet vil arbeide for auka pedagogtettleik i skule og barnehage. Ressurs til merkantile oppgåver i skulen bør styrkast. Kontorarbeidsplassane til dei tilsette i barnehage og enkelte skular må bli betre.

5.6 Arbeide med arbeidsmiljøet i skular og barnehagar.

Utdanningsforbundet er representert i Arbeidsmiljøutvalet (AMU) og IA- arbeid i Fjell kommune. Gjennom AMU arbeider vi målbevisst med å få eit betre arbeidsmiljø i skule og barnehage. Qm+ er meldesystem for avvik i kommunen. Det er viktig at dette systemet vert nytta ved avvik på arbeidsplassane. Utdanningsforbundet arbeider tett med hovudverneombodet for best mogeleg å leggje til rette for gode arbeidstilhøve.

5.7 Arbeide for at alle medlemmer har tariffavtale og god pensjonsavtale

Lokallaget hjelper til med å sikre at alle medlemmer har tariffavtale og gode pensjonsordningar.
Utdanningsforbundet Fjell er med på høyringar om framtidig pensjon.
Lokallaget tilbyr også individuell pensjonsrettleiing etter avtale.

5.8 Følgje opp arbeidet med arbeidstidsavtale i skulen, og arbeide med innføring av ny arbeidstidsavtale i barnehage.

Arbeidstidsavtalene i skule og barnehage har vore tema på fleire AT-møter også dette året.

5.9 Arbeide for oppretting av pensjonistråd i Fjell lokallag.

Dette arbeidet held fram i det nye lokallaget.

5.10 Arbeide for å sikre gode prosessar i kommunesamanslåinga

Partsamensett utval for samanslåingsprosessen, med representantar frå tilsette og arbeidsgjevar frå kvar av kommunane, blei sett saman haust 2017. Arbeidsgjevar sine representantar i partsamansett utval for samanslåingsprosessen vart valde blant fellesnemnda sine medlemmar, og utgjer eit fleirtal av medlemmane i utvalet. Utvalet for nye Øygarden kommune består av 8 politikarar og 6 representantar for tilsette.

- Dei tilsette er representert ved:

Unio:

Utdanningsforbundet Øygarden v/Vibecke Hodnekvam

Utdanningsforbundet Sund v/Cathrine Olsen

Utdanningsforbundet Fjell v/Nina Zandstra

LO:

Fagforbundet Øygarden v/Solveig D. Rong

Fagforbundet Sund v/Hildegunn Høyland

Fagforbundet Fjell v/Bodil Aleksandersen

Akademikerne: Fellestillitsvald v/Lars Sverre Hausnes har møte og uttalerett.

Prosjektrådmannen satt saman ei overordna styringsgruppe som bestod av rådmennene frå Fjell, Sund og Øygarden, kommunalsjefar, sektorsjefar og tillitsvalde. Overordna styringsgruppe blei haust 2019 utvida

- Opprinneleg overordna styringsgruppe:

Vernetenesta: Hovudverneombod Fjell Trude E. Villanger

Unio: Utdanningsforbundet Fjell v/Nina Zandstra

LO: Fagforbundet Øygarden v/Solveig Rong

YS: Delta Øygarden v/Anne Grethe Andersen

Akademikerne: Fellestillitsvald Lars S. Hausnes

- Utvida overordna styringsgruppe:

Vernetenesta: Hovudverneombod Fjell Trude E. Villanger

Unio:

Utdanningsforbundet Øygarden v/Vibecke Hodnekvam

Utdanningsforbundet Sund v/Cathrine Olsen

Utdanningsforbundet Fjell v/Nina Zandstra

LO:

Fagforbundet Øygarden v/Solveig Rong

Fagforbundet Sund v/Hildegunn Høyland

Fagforbundet Fjell v/Bodil Aleksandersen

YS:

Delta Øygarden v/Anne Grethe Andersen

Delta Sund v/ May-Britt Hansen

Delta Fjell v/Rikard Kvaal

Akademikerne:

Fellestillitsvald Lars S. Hausnes

HTV Mona Rabben

Frå november `18 til 31.12.19 har tillitsvalde, vernombod og fagfolk i Fjell, Sund og Øygarden medverka i hovudprosjekt og delprosjekt. Forbunda tilknytt Unio har vore representerte i hovudprosjekt helse og velferd v/Jana Wietchorke NSF Fjell, og hovudprosjekt oppvekst v/Cathrine Olsen UDF Sund og Vibecke Hodnekvam UDF Øygarden. I tillegg har vi vore representert av tillitsvalde i delprosjekta og ulike arbeidsgrupper.

5.11 Arbeide for å sikra gode prosessar i arbeidet med skulebruksplan/skulestruktur

- Som følgje av vedteken skulebruksplan/skulestruktur 2013-2030 vart Bjorøy skule utvida/restaurert i skuleåret 2018-2019. I dette tidsrommet vart elevene frå Bjorøy på 5.-7. tr. mellombels overført til Liljevatnet skule.
- Hovudbygget ved Foldnes skule vart renovert. I renovasjonsperioden, skuleåret 2018-2019, vart elevene på 6.-7. tr. mellombels overført til Brattholmen skule.
- I etterkant av politisk framlegg om innsparingstiltak for Fjell kommune sette skulesjefen saman ei styringsgruppe med representasjon frå administrasjon, arbeidstakarorganisasjonane og vernetenesta. Utdanningsforbundet vart representert ved hovudtillitsvald Nina Zandstra. Gruppa arbeida med tiltak/konsekvensar av politiske framlegg som omhandla endringar inn mot skulestruktur. Utdanningsforbundet er i slikt arbeid alltid oppteken av at prosessar er transparente og at medlemmane våre vert ivareteken.

6.0 Andre saker det har vore arbeidd med

6.1 Arbeid med samanslåing av dei 3 lokallaga

Stiftingsmøte for Utdanningsforbundet Øygarden vart gjennomført 30.10.19 i Kultursalen – Fjell rådhus. I styret for det nye lokallaget vert det 11 medlemmer. Alle medlemsgrupper er representerte i styret. Lokallaga Utdanningsforbundet Fjell, Utdanningsforbundet Sund og Utdanningsforbundet Øygarden blei eit lokallag 01.01.2020.

Lokallagsstyret Utdanningsforbundet Øygarden 01.01.20 – 31.01.20:

- Leiar:
  - Elisabeth Hummelsund (grs)
- Nestleiar:
  - Aud Karin Oen (grs)
- Medlem:
  - Cathrine Olsen (bhg)

- Kristin Berdal (bhg)
- Ingelin Djupevåg Våge (priv.bhg)
- Merete Nygård Ingebrigtsen (fas)
- Vibecke Hodnekvam (grs)
- Nina Zandstra (grs)
- Bjørn Kristian Lie (vgo)
- Bente Kleppe Lervik (leiarane)

- Varamedlem:
  - Irene Boberg (vgo)
  - Lars Kvalem (grs)
  - Jannicke Økland (grs)
  - Renate (bhg)

Hovudtillitsvalde:

- Cathrine Olsen
  - Vara-htv Kari Lønningen
- Vibecke Hodnekvam
- Nina Zandstra
  - Vara-htv Elisabeth Hummelsund

6.2 **Frikjøp**

Frikjøpsressurs for HTV 150 % + 20 % tidsavgrensa

Frikjøpsressurs for organisasjonstillitsvald 72 %

- Prosjektorganisasjonen nye Øygarden kommune har gitt 20 % tillegg i frikjøp til HTV i samband med kommunesamanslåinga.
- «Vi Utdanner Norge»-prosjektmidler til prosjektverv private barnehager for Fjell, Sund og Øygarden blei det innvilga 15% frikjøpsressursfor tidsrommet 01.08.18-31.07.19.

7.0 Høyringar Utdanningsforbundet i Fjell har svart på

7.1 Til Fjell kommune

- Budsjettuttale
- Skuleruta

Når det gjeld enkelte høyringar, har vi hatt eit godt samarbeid med Fagforbundet, NSF, Delta og hovudverneombodet.

7.2 Til Utdanningsforbundet Hordaland/sentralt

- SFS 2201, arbeidstidsavtale barnehage
- Vi utdanner Norge
- Organisering av fylkeslaget Vestland
- Ny organisering av skuleåret VGO

7.3 Til nye Øygarden kommune

- Etiske retningsliner for nye nye Øygarden kommune
- Organisering nivå 2 nye Øygarden kommune

Året vi har bak oss, har som vanleg vore utfordrande, krevjande og interessant. Mange viktige saker er handsama, og engasjementet har vore stort både i lokallag, klubbar og hos einskild medlem.

Styret i lokallaget Utdanningsforbundet Fjell takkar for innsatsen i alle ledd, og vonar på like godt engasjement vidare i det nye lokallaget.

Utdanningsforbundet Fjell
Til årsmøtet 2020

Straume, 06.03.19

Bjørn Lie	Nina Zandstra	Kristine Berdal
leiar	*nestleiar/HTV*	*kasserar/HTV*

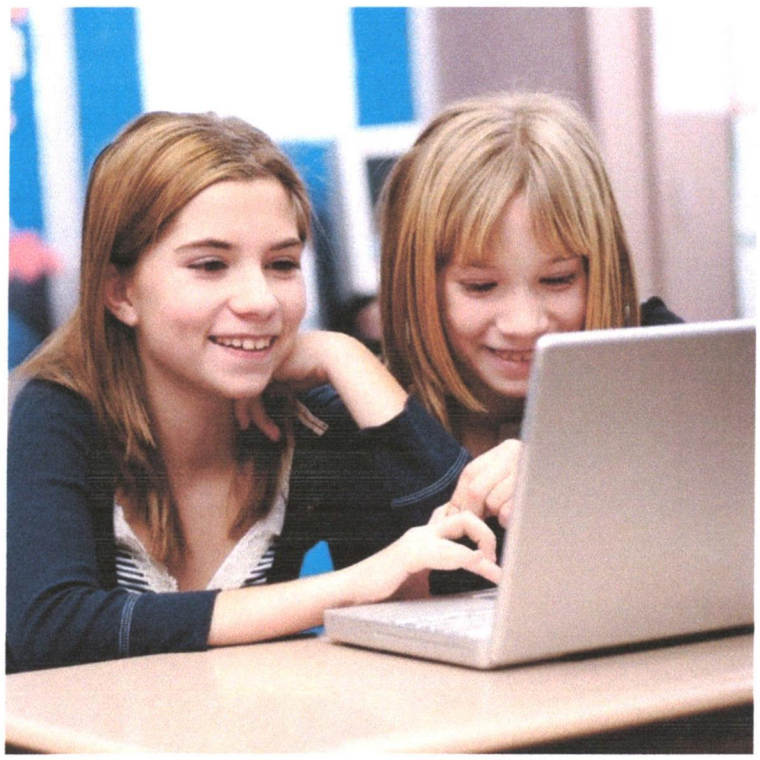

Firda Revisjon & Rådgivning

Besøksadresse: Naustdalsvegen 1B, 6800 Førde
Postadresse: Postboks 212, 6801 Førde
Telefon: 41 78 54 00
E-post: post@firdarevisjon.no
Foretaksregisteret: 989 230 921 MVA

UAVHENGIG REVISORS BERETNING
Til årsmøtet i utdanningsforbundet fjell

Uttalelse om revisjonen av årsregnskapet

Konklusjon

Vi har revidert foreningen utdanningsforbundet fjell' årsregnskap som viser et overskudd på kr 65 979. Årsregnskapet består av balanse per 31. desember 2019, resultatregnskap for regnskapsåret avsluttet per denne datoen og noter til årsregnskapet, herunder et sammendrag av viktige regnskapsprinsipper.

Etter vår mening er det medfølgende årsregnskapet avgitt i samsvar med lov og forskrifter og gir et rettvisende bilde av finansielle stilling per 31. desember 2019, og av dets resultater for regnskapsåret avsluttet per denne datoen i samsvar med regnskapslovens regler og god regnskapsskikk i Norge.

Grunnlag for konklusjonen

Vi har gjennomført revisjonen i samsvar med lov, forskrift og god revisjonsskikk i Norge, herunder de internasjonale revisjonsstandardene (ISA-ene). Våre oppgaver og plikter i henhold til disse standardene er beskrevet i Revisors oppgaver og plikter ved revisjon av årsregnskapet. Vi er uavhengige av slik det kreves i lov og forskrift, og har overholdt våre øvrige etiske forpliktelser i samsvar med disse kravene. Etter vår oppfatning er innhentet revisjonsbevis tilstrekkelig og hensiktsmessig som grunnlag for vår konklusjon.

Styrets ansvar for årsregnskapet

Styret (ledelsen) er ansvarlig for å utarbeide årsregnskapet i samsvar med lov og forskrifter, herunder for at det gir et rettvisende bilde i samsvar med regnskapslovens regler og god regnskapsskikk i Norge. Ledelsen er også ansvarlig for slik intern kontroll som den finner nødvendig for å kunne utarbeide et årsregnskap som ikke inneholder vesentlig feilinformasjon, verken som følge av misligheter eller utilsiktede feil.

Ved utarbeidelsen av årsregnskapet må ledelsen ta standpunkt til foreningens evne til fortsatt drift og opplyse om forhold av betydning for fortsatt drift. Forutsetningen om fortsatt drift skal legges til grunn for årsregnskapet så lenge det ikke er sannsynlig at virksomheten vil bli avviklet.

Revisors oppgaver og plikter ved revisjonen av årsregnskapet

Vårt mål er å oppnå betryggende sikkerhet for at årsregnskapet som helhet ikke inneholder vesentlig feilinformasjon, verken som følge av misligheter eller utilsiktede feil, og å avgi en revisjonsberetning som inneholder vår konklusjon. Betryggende sikkerhet er en høy grad av sikkerhet, men ingen garanti for at en revisjon utført i samsvar med lov, forskrift og god revisjonsskikk i Norge, herunder ISA-ene, alltid vil avdekke vesentlig feilinformasjon som eksisterer. Feilinformasjon kan oppstå som følge av

misligheter eller utilsiktede feil. Feilinformasjon blir vurdert som vesentlig dersom den enkeltvis eller samlet med rimelighet kan forventes å påvirke økonomiske beslutninger som brukerne foretar basert på årsregnskapet.

Som del av en revisjon i samsvar med lov, forskrift og god revisjonsskikk i Norge, herunder ISA-ene, utøver vi profesjonelt skjønn og utviser profesjonell skepsis gjennom hele revisjonen. I tillegg:

- identifiserer og anslår vi risikoen for vesentlig feilinformasjon i årsregnskapet, enten det skyldes misligheter eller utilsiktede feil. Vi utformer og gjennomfører revisjonshandlinger for å håndtere slike risikoer, og innhenter revisjonsbevis som er tilstrekkelig og hensiktsmessig som grunnlag for vår konklusjon. Risikoen for at vesentlig feilinformasjon som følge av misligheter ikke blir avdekket, er høyere enn for feilinformasjon som skyldes utilsiktede feil, siden misligheter kan innebære samarbeid, forfalskning, bevisste utelatelser, uriktige fremstillinger eller overstyring av intern kontroll.

- opparbeider vi oss en forståelse av den interne kontroll som er relevant for revisjonen, for å utforme revisjonshandlinger som er hensiktsmessige etter omstendighetene, men ikke for å gi uttrykk for en mening om effektiviteten av interne kontroll.

- evaluerer vi om de anvendte regnskapsprinsippene er hensiktsmessige og om regnskapsestimatene og tilhørende noteopplysninger utarbeidet av ledelsen er rimelige

- konkluderer vi på hensiktsmessigheten av ledelsens bruk av fortsatt drift-forutsetningen ved avleggelsen av årsregnskapet, basert på innhentede revisjonsbevis, og hvorvidt det foreligger vesentlig usikkerhet knyttet til hendelser eller forhold som kan skape tvil av betydning om evne til fortsatt drift. Dersom vi konkluderer med at det eksisterer vesentlig usikkerhet, kreves det at vi i revisjonsberetningen henleder oppmerksomheten på tilleggsopplysningene i årsregnskapet, eller, dersom slike tilleggsopplysninger ikke er tilstrekkelige, at vi modifiserer vår konklusjon om årsregnskapet og årsberetningen. Våre konklusjoner er basert på revisjonsbevis innhentet inntil datoen for revisjonsberetningen. Etterfølgende hendelser eller forhold kan imidlertid medføre at foreningen ikke fortsetter driften.

- evaluerer vi den samlede presentasjonen, strukturen og innholdet i årsregnskapet, inkludert tilleggsopplysningene, og hvorvidt årsregnskapet gir uttrykk for de underliggende transaksjonene og hendelsene på en måte som gir et rettvisende bilde.

Vi kommuniserer med styret blant annet om det planlagte omfanget av revisjonen og til hvilken tid revisjonsarbeidet skal utføres. Vi utveksler også informasjon om forhold av betydning som vi har avdekket i løpet av revisjonen, herunder om eventuelle svakheter av betydning i den interne kontrollen.

Uttalelse om øvrige lovmessige krav

Konklusjon om registrering og dokumentasjon

Basert på vår revisjon av årsregnskapet som beskrevet ovenfor, og kontrollhandlinger vi har funnet nødvendig i henhold til internasjonal standard for attestasjonsoppdrag (ISAE) 3000 «Attestasjonsoppdrag som ikke er revisjon eller forenklet revisorkontroll av historisk finansiell

Firda Revisjon & Rådgivning AS I Statsautorisert revisor/Autorisert regnskapsfører I Medlem av Den norske Revisorforening

informasjon», mener vi at ledelsen har oppfylt sin plikt til å sørge for ordentlig og oversiktlig registrering og dokumentasjon av foreningens regnskapsopplysninger i samsvar med lov og god bokføringsskikk i Norge.

FØRDE, 30. november 2020
Firda Revisjon & Rådgivning AS

Hans Magnar Hansen
Statsautorisert revisor

Utdanningsforbundet

21.02.2020

Resultatrapport 2019

1246

		201900 - 201912	201900 - 201912		201800 - 201813
	RESULTAT	**Regnskap HiÅ**	**Budsjett HiÅ**	**Avvik i kroner**	**Regnskap forrige år**
	INNTEKTER				
3290	Kontingentinntekter FY/LOK	-547 937	-538 945	8 992	-503 539
3910	Andre driftsinntekter (fri)	-796	0	796	-8 948
	Sum Driftsinntekter	**-548 733**	**-538 945**	**9 788**	**-512 487**
	KOSTNADER				
5017	Møtegodtgjøring uten feriepenger	49 000	50 000	1 000	49 000
5239	Telefondekn.i form av lønnsytelse	15 500	20 000	4 500	18 000
5315	Honorar uten feriepenger	4 680	0	-4 680	8 600
5400	Arbeidsgiveravgift	10 134	15 000	4 866	11 288
	Sum Lønnskostnader	**79 314**	**85 000**	**5 686**	**86 888**
6540	Inventar, innkjøp	0	25 000	25 000	0
6550	Kontorteknisk utstyr	17 743	0	-17 743	546
6800	Kontorrekvisita	6 294	15 000	8 706	422
6803	Datarekvisita	1 568	0	-1 568	695
6840	Aviser og abonnementer kontoret	7 322	0	-7 322	5 612
6861	Oppslagsverk	1 968	0	-1 968	0
6890	Diverse kontor- og adm.kostnader	22 404	0	-22 404	3 068
6940	Portokostnader, postboksleie	38	0	-38	231
	Sum	**57 337**	**40 000**	**-17 337**	**10 574**
7110	Bilgodtgjøring - trekk- og avgiftsfri	17 774	35 000	17 226	29 057
7112	Bilgodtgjøring - trekk- og avgiftspliktig	2 691	0	-2 691	4 460
7142	Flybilletter	97 530	0	-97 530	65 574
7143	Andre reiseutgifter	9 983	80 000	70 017	13 228
7144	Hotell	13 950	0	-13 950	107 785
7150	Diettkostnader oppgavepliktig	0	35 000	35 000	0
7170	Leie kurslokale/møterom	0	0	0	18 050

7171	Bevertning ved møter	177 103	190 000	12 897	176 657
7172	Deltakeravgift møter/kurs	300	0	-300	13 120
7190	Andre kurs/møte kostnader	5 498	30 000	24 502	4 745
7320	Annonser markedsføring	1 877	0	-1 877	3 519
7321	Profileringsmateriell	6 517	40 000	33 483	4 134
7422	Representasjon, gaver	14 239	15 000	761	11 957
	Sum	**347 462**	**425 000**	**77 538**	**452 286**
	DRIFTSRESULTAT	**-64 620**	**11 055**	**75 675**	**37 262**

FINANSINNTEKTER OG KOSTNADER

8040	Renteinntekter bank	-2 000	-1 800	200	-1812
8171	Bankgebyr	642	0	-642	1484,86
8173	Smådifferanser, diverse	0	0	0	0
	Sum Finansposter	**-1 358**	**-1 800**	**-442**	**-327**
	Årsresultat	**-65 979**	**9 255**	**75 234**	**36 934**

OVERFØRINGER

8962	Dispon. årsresult fri egenkapital	65 978	0	-36 934
	Sum overføringer	**65 978**	**0**	**-36 934**

13 / 03 - 2020

Styret i Utdanningsforbundet FJELL

Leiar	Nestleiar	Styremedlem
Styremedlem	Styremedlem	Styremedlem
Styremedlem	Styremedlem	Styremedlem
Styremedlem	Styremedlem	Styremedlem
Styremedlem	Styremedlem	Styremedlem

Balanserapport for periode 201900-201912

1246 <koststed_text>

		201900 -201912	201800-201812
		Dette år	**Forrige år**
EIENDELER			
Sum Anlegsmidler		0	0
1501	Andre fordringer	0	0
1560	Fordring sentral organisasjonsdrift	-35 947	1
Sum Fordringer		-35 947	0
Sum Investeringer		0	0
1900	Kasse	0	0
1920	Driftskonto 1	10 627	7 101
1940	Høyrentekonto	233 139	127 111
Sum Bankinnskudd		243 766	134 213
Sum Eiendeler		**207 819**	**134 213**
EGENKAPITAL OG GJELD			
	Periodens resultat	0	0
2050	Fri egenkapital	-188 822	-159 779
2052	Årets resultat	0	36 934
Sum Egenkapital		**-188 822**	**-122 845**
2935	Gjeld til fylkeslagene	0	0
2938	Gjeld 35%-ordn. Inndratt lokallag	0	1
2999	Annen kortsiktig gjeld	-18 997	-11 370
Sum Gjeld		-18 997	-11 369
Sum Egenkapital og Gjeld		**-207 819**	**-134 213**
Differanse		**0**	**0**

13 / 03 - 2020

Styret i Utdanningsforbundet FJELL

Leiar	Nestleiar	Styremedlem
Styremedlem	Styremedlem	Styremedlem
Styremedlem	Styremedlem	Styremedlem
Styremedlem	Styremedlem	Styremedlem
Styremedlem	Styremedlem	Styremedlem
Styremedlem	Styremedlem	Styremedlem